

# Resultados de las Elecciones Municipales 2024 en la Provincia de Palena

28/10/2024



Las Elecciones Regionales y Municipales 2024 se llevaron a cabo el pasado fin de semana, 26 y 27 de octubre, en todo el país. En la Provincia de Palena, Región de Los Lagos, los resultados fueron los siguientes:

## Comuna de Chaitén:

- **Alcalde Electo:** CLARA LAZCANO FERNANDEZ
- **Concejales Electos:**
  - JUAN ARISTIDES ALVARADO TORRES
  - RICARDO MARIANO BARRIENTOS MUÑOZ
  - MARIA SOLEDAD LOPEZ MUÑOZ
  - VICTOR MANUEL CATALAN REYES
  - CAMILA ALEJANDRA VIVAR VARGAS
  - FRANCISCO PREBISTERO NUÑEZ MARTINEZ

### **Comuna de Futaleufú:**

- **Alcalde Electo:** FERNANDO ERWIN GRANDON DOMKE

### **Comuna de Hualaihué:**

- **Alcalde Electo:** CRISTINA ESPINOZA OJEDA

### **Comuna de Palena:**

- **Alcalde Electo:** JULIO DELGADO RETAMAL

Para obtener los detalles completos de los resultados, incluyendo los nombres de los candidatos electos y los porcentajes de votos obtenidos, se recomienda visitar el sitio oficial del Servicio Electoral de Chile (Servel): [www.servel.cl](http://www.servel.cl).

Es importante destacar que estos resultados reflejan la voluntad popular expresada en las urnas durante estas elecciones municipales.

---

# **El Pacto Fiscal en Chile ¿Qué significa para Chaitén y la región**

28/10/2024



**Servicio de  
Impuestos  
Internos**



**El Pacto Fiscal en Chile: ¿Qué significa para Chaitén y la región?**

En el marco de las discusiones sobre el nuevo **Pacto Fiscal** propuesto por el Gobierno de Chile, el objetivo es claro: fortalecer los ingresos del Estado para financiar servicios esenciales como salud, educación y mejorar la infraestructura, especialmente en zonas alejadas y extremas como Chaitén y la provincia de Palena.

Este pacto tiene un enfoque clave en mejorar la justicia tributaria, asegurando que quienes tienen mayores ingresos contribuyan más al bienestar común, mientras se alivian las cargas para los sectores más vulnerables.

## **¿Qué significa el Pacto Fiscal para los habitantes y emprendedores de Chaitén?**

### **1. Mayor inversión en servicios esenciales:**

El Pacto Fiscal busca aumentar la recaudación para mejorar servicios públicos. Para una comunidad como Chaitén, esto podría traducirse en una mejor atención de salud en los centros locales y más fondos para la infraestructura educativa. Además, podrían implementarse programas que apoyen a las pequeñas empresas, fomenten el turismo y promuevan el desarrollo sostenible, pilares clave de la economía local.

## **2. Evasión fiscal bajo la lupa:**

Uno de los ejes del Pacto Fiscal es la lucha contra la evasión de impuestos. Esto incluye medidas que permiten al **Servicio de Impuestos Internos (SII)** detectar flujos de dinero no declarados. Por ejemplo, si un emprendedor en Chaitén recibe **más de 50 depósitos en su cuenta bancaria en un mes o 100 en seis meses**, el banco tiene la obligación de informar al SII. Esto es parte de una política más estricta para asegurar que todas las actividades económicas contribuyan de manera justa.

Esto no significa que todos los emprendedores serán fiscalizados, pero sí invita a quienes aún no han formalizado su actividad a regularizar su situación. Por ejemplo, si tienes un emprendimiento de pesca artesanal o de turismo en Chaitén y realizas ventas sin emitir boletas o facturas, es un buen momento para revisar cómo puedes cumplir con las normativas tributarias y beneficiarte de estar formalizado.

## **3. Impuestos más justos y sostenibles:**

El Pacto también contempla la introducción de **impuestos verdes**, que buscan desincentivar actividades contaminantes. En una zona como Chaitén, rodeada de naturaleza prístina, esto es particularmente relevante. Estas políticas pueden beneficiar a quienes ya promueven el turismo sostenible y las prácticas ecológicas, mientras se penalizan actividades que dañan el medio ambiente.

## **¿Cómo se diferencia el Pacto Fiscal de otras reformas?**

A diferencia de propuestas anteriores, este pacto pone un fuerte énfasis en el diálogo social y el consenso. El Gobierno ha invitado a distintos actores de la sociedad, incluidas comunidades locales como las de Chaitén, a participar en las discusiones sobre cómo distribuir mejor los recursos.

«Este Pacto Fiscal es una oportunidad para que regiones como la nuestra tengan una voz más fuerte en la discusión sobre

cómo se distribuyen los recursos a nivel nacional,» comenta Constanza Correa, antropóloga y colaboradora de ChaitenTV.

## **Lo que se viene para Chaitén**

Con la aprobación del Pacto Fiscal, Chaitén y la provincia de Palena podrían ver un mayor impulso en inversión pública. Fondos adicionales podrían destinarse a mejorar las condiciones para los emprendedores locales, creando oportunidades para que negocios como los de pesca, turismo y artesanías se desarrollen y prosperen.

### **Fuentes:**

- Ministerio de Hacienda de Chile, propuesta del Pacto Fiscal.
- Servicio de Impuestos Internos (SII).

---

# **Conoce Cómo Serán Los Votos Para Las Elecciones Regionales y Municipales**

28/10/2024



**ELECCIONES 2024** UN VOTO  
+ CERCA

**CONCEJALES**  
REGIÓN DE LOS LAGOS  
COMUNA CHAITÉN



Conoce Cómo Serán Los Votos Para Las Elecciones  
Regionales y Municipales

Santiago, 11 de octubre de 2024

Ya están disponibles los votos o facsímiles de cédulas electorales, que serán utilizados en las Elecciones Regionales y Municipales del próximo 26 y 27 de octubre próximo de forma digital, para que la ciudadanía se familiarice con ellos y pueda votar informada.

Toda la información sobre estas Elecciones 2024 se encuentra disponible [aquí](#)

En estas elecciones las cédulas electorales serán:

Color naranja para la elección de «Gobernador Regional Los Lagos» [Conoce el Facsímil aquí](#)

Color celeste para Alcalde de Chaitén [Conoce el Facsímil aquí](#)

Color verde para Consejeros Regionales Provincia de Palena [Conoce el Facsímil aquí](#)

Color blanco para Concejales de Chaitén [Conoce el Facsímil aquí](#)

Las medidas de las cédulas electorales serán las siguientes:

Gobernador Regional : desde 26 x 13 cm a 26 x 28 cm

Consejero Regional : desde 30 x 18.5 cm a 46,6 x 63 cm

Alcalde : desde 26 x 13 cm a 26 x 33 cm

Concejales : desde 30 x 18, 5 cm a 46,6 x 63 cm

Finaliza el plazo para divulgar resultados de encuestas electorales

En virtud de lo dispuesto en el artículo 37 de la Ley N° 18.700, los resultados de encuestas de materias electorales podrán divulgarse hasta las 23:59 del día 12 de octubre. Luego de dicho periodo se encuentra prohibido divulgar de forma directa o indirecta los resultados de encuestas de opinión pública referidas a preferencias electorales de las candidaturas a Gobernador/a Regional, Consejero/a Regional, Alcaldes/a y Concejal/a, con ocasión de las elecciones que se desarrollaran los días 26 y 27 de octubre.

Las encuestas y su plazo de divulgación son relevantes, puesto que constituyen una representación estadística de una opinión mayoritaria, pudiendo ser conductor de opinión pública y/o de preferencias electorales, influyendo en el comportamiento de los electores.

La restricción resulta aplicable tanto a quienes obtienen los datos, como a los destinatarios preferentes, y aquellos que tienen la capacidad de difundirlos, sin importar la seriedad del organismo que realizó el levantamiento, o la existencia real del sondeo o estudio.

La sanción por infringir la normativa corresponde a una multa a beneficio fiscal de 10 a 200 UTM para el Director responsable de un órgano de prensa, radioemisora o canal de televisión, así como para la empresa propietaria o concesionaria del respectivo medio de difusión.

Quieres ver todos los votos a nivel nacional [Conócelos](#)



[acá](#) puedes filtrar x region

Fuente: <https://www.serve.cl/>

---

# Agrollanquihue Envía Ayuda De Alimentos Para Ganado En Palena

28/10/2024



A través de los aportes de los socios de Agrollanquihue, el gremio envió 2000 Kg de concentrado de alimento para los animales de sus colegas productores afectados en la Provincia de Palena.

Rodrigo Mardones, gerente de Agrollanquihue explicó que la ayuda va destinada a mitigar la crítica falta de alimentos que están sufriendo los ganaderos, debido a los nevazones que ha habido en la zona estas últimas semanas.



“Estamos conscientes de la urgente necesidad que tienen los ganaderos de alimentar a sus animales, los cuales están sufriendo hambre y otros muriendo debido a que el forraje principal se encuentra cubierto de nieve y lo estará así por muchos días más si no llueve. Aún así el crecimiento del pasto demorará semanas en ocurrir”, indicó Mardones.

“Permanentemente nuestro gremio ha estado comprometido con quienes requieren de nuestra ayuda; es así como a través de la donación de nuestros socios hemos enviado un camión con alimento para ayudar a mitigar en parte esta difícil situación”, dijo el gerente del gremio.

“La situación de los pequeños y medianos crianceros es complicada porque la nevazón fue muy grande en los sectores de Futalefú y Palena, donde en los primeros cálculos del impacto del desastre se contabilizaron 200 animales muertos”, agregó Mardones.

En tanto, Ricardo Carrasco, quien coordina la ayuda en Palena explicó que la situación de los pequeños y medianos crianceros es complicada ya que la semana pasada cayó una importante cantidad de nieve, en los sectores altos de Futaleufú y Palena, lo cual afectó a más de 200 animales que murieron.

“Se ha hecho muy difícil ya que en esta época los ganaderos ya no tenían forraje para alimentar a sus animales. Eso produjo los primeros días una gran cantidad de muerte”, indicó.

Por lo menos unas 100 familias se verán beneficiadas con la ayuda de Agrollanquihue ya que la próxima semana se espera enviar 320 fardos, también donados por agricultores socios del gremio.





#Chaitentv #PDI #Noticias

---

# Más De 900 Millones De Pesos Invierte Conadi En Subsidios Para Mejorar Obras De Riego Y Drenaje En Comunidades Indígenas De Chiloé Y Palena

28/10/2024





En la comuna de Castro se llevó a cabo la entrega de certificados de subsidio otorgados en el marco del concurso público “Subsidio para la construcción de obras de riego y/o drenaje”, impulsado por la CONADI para mitigar los efectos del déficit hídrico ocasionado por el cambio climático y otras variables antrópicas. La ceremonia de entrega se llevó a cabo en el Salón del Hotel Esmeralda en la comuna de Castro.

Un total de 92 familias indígenas de la provincia de Chiloé recibieron estos certificados que acreditan el monto de subsidio que les permitirá acceder a obras fundamentales para mejorar la gestión y disponibilidad del agua para sus cultivos. Este apoyo, que responde a los desafíos que enfrentan las comunidades rurales en su producción agropecuaria, ha sido posible gracias a una inversión total que asciende a \$916.721.000, de los cuales \$801.689.000 corresponden a la provincia de Chiloé y \$115.032.000 a la provincia de Palena.

“Tenemos esta tremenda inversión para la provincia de Palena y Chiloé, hoy existe un gran déficit hídrico en la provincia de Chiloé, en la región son 200 APR y solamente 100 de estos APR son de Chiloé. Por tanto, esta inversión es una gran noticia,

además esto demuestra el compromiso del Gobierno, la concentración que tiene la CONADI en poder descentralizar, estamos muy preocupados por las provincias de Chiloé y Palena. Este trabajo colaborativo que estamos realizando demuestra el mandato del Presidente Gabriel Boric para poder trabajar con la gente en terreno” enfatizó el Seremi de Desarrollo Social y Familia, Enzo Jaramillo Hott.

El hito contó con la participación de 71 beneficiarios y un equipo de logística de la Unidad Local de Tierras y Aguas de la CONADI, se destacaron las diversas inversiones que se llevarán a cabo con estos fondos, entre las cuales se incluyen:

- Sistemas de riego con bombas solares y convencionales.
- Construcción de norias y pozos profundos comunitarios.
- Sistemas de cosecha de agua lluvia.
- Sistemas de almacenamiento de agua mediante estanques y torres de elevación metálica.
- Implementación de sistemas de emisión eficientes, como la aspersión y el riego por goteo.

Florentino Cayún beneficiario de Chonchi de la comunidad Cayún Catriao manifestó “el agua es lo principal acá, estamos con escases, esta ayuda es muy buena. Nosotros postulamos a riego, fuimos beneficiados con 30 millones de pesos para construir un pozo profundo y todas las redes de aguas para las casas, somos 3 familias las beneficiadas”.

Estas iniciativas no solo buscan mejorar la disponibilidad del agua en las tierras de cultivo, sino que también tienen un impacto directo en la economía familiar rural indígena, fortaleciendo sus capacidades productivas y la sostenibilidad de sus medios de vida.

Por su parte, la Directora Regional de la CONADI, Marcela Urbano señaló “ tuvimos una linda ceremonia de entrega y

certificación con las familias que han sido adjudicadas para la construcción de obras de riego en sus terrenos. Las personas se mostraron muy satisfechas sobre todo las mujeres porque sin duda cuando existe la escases hídrica en sus territorios, generalmente son las mujeres las que se ven afectadas, son ellas las que tienen que cargar el agua a sus hogares para el consumo, regar sus hortalizas, darle agua a los animales. Como institución estamos cumpliendo de avanzar, de llevar el desarrollo hacia las comunidades indígenas y también de cumplir el hecho de que la inversión no solo se concentre en una parte de la región, si no de descentralizar”.

El beneficio entregado en este concurso público se enmarca dentro del compromiso del Ministerio de Desarrollo Social y Familia y de la CONADI por apoyar a las comunidades indígenas en la mejora de sus condiciones de vida a través de proyectos que fomenten la autosuficiencia y el desarrollo sostenible en la Región de Los Lagos.

---

# **XXIII FITICH 2024 Festival Internacional De Teatro Itinerante El Arte De Sembrar**

28/10/2024



## MATRIA Y PATRIA, TERRITORIO Y MARITORIO CULTURAL

Entre mar y Cordillera tres obras de teatro y tres procesos formativos darán la partida al FESTIVAL INTERNACIONAL DE TEATRO ITINERANTE EL ARTE DE SEMBRAR

En Chaitén, del 3 al 5 de octubre se exhibirán “El durmiente”, de Australia, y “Las Mil y Una Noches” y “Pinocho recargado” de Chile.

Sueños, fantasía y realidad, tres días para disfrutar el arte en una zona extrema costera chilena.

XXIII FITICH 2024 también se desplegará caudaloso y profundo por extensas zonas de la Región de Los Lagos

Valiosas vertientes de teatro, performance y danza, chilena e internacional, procesos formativos y otras actividades llegarán a comunas rurales y urbanas de archipiélagos y continente Vocación insular y descentralizadora de FITICH llegó a lugares tan cerca-tan lejos de todo y se conectó con islas Galápagos y Baleares.

Entre el 14 y el 17 de octubre se realizará II Mercado de la Artes Machi, multifacética expresión del ecosistema cultural de Chiloé.

Para la inauguración oficial de XXIII FITICH 2024, el teatro



surcará las aguas del mar interior, a bordo de un trasbordador, en la bahía de Castro.

-Esta iniciativa de difusión escénica cuenta con el financiamiento del Ministerio de las Culturas, las Artes y el Patrimonio, a través de su Fondo de las Artes Escénicas / Festivales y Encuentros de Trayectoria Convocatoria 2023 y del Programa de Apoyo a Organizaciones Culturales Colaboradoras PAOCC.

## FITICH EN CHAITÉN PROGRAMACIÓN

03 octubre – 11: hrs. – DEPROVEDUC, Chaitén

Teatro-Clown. Proceso formativo con Robert Cartwright, cia. My Friend Tito

03 octubre 19: hrs. – Patio Techado Escuela Almirante Juan José Latorre, Chaitén

Función «El durmiente», cia. My Friend Tito (Australia)  
Conversatorio post función

04 octubre 10: hrs. – DEPROVEDUC, Chaitén

Uso teatral de máscaras, comedia del arte. Proceso formativo con cia. Colombina Teatro (Chile)

04 octubre 19: hrs. – Patio Tecachado Escuela Almirante Juan José Latorre, Chaitén

Función “Las Mil y Una Noches”, cia. Colombina Teatro (Chile)  
Conversatorio post función

05 octubre 19: hrs. – Patio Tecachado Escuela Almirante Juan José Latorre, Chaitén

Función “Pinocho recargado”, cia. Apasionada (Chile)  
Conversatorio post función.



DESPUÉS DE CHAITÉN

AQUÍ TODOS LOS DETALLES DEL XXIII FITICH 2024 EN OCTUBRE

Luego que el FESTIVAL INTERNACIONAL DE TEATRO ITINERANTE ampliara este año su esfera de actividades a la Región de Aysén, creció también el caudal de obras y compañías invitadas, y los procesos de formación.

XXIII FITICH 2024, transformado en un certamen birregional e

internacional, ofrecerá este año a las comunidades urbanas y rurales de la Región de Los Lagos:

Más de 100 actividades programadas

4 provincias y más de 20 comunas visitadas

Compañías y obras regionales, nacionales e internacionales invitadas

Procesos formativos especializados

Mercado de Artes con programadores y gestores culturales nacionales e internacionales

Que acogerán títulos de teatro y danza para niños, la familia y todo público, en la Isla Grande, Lin LIn, Achao, Ancud, Puerto Varas, Lemuy, Apeche y Chonchi, entre otras localidades.

Obras nacionales de teatro como "El hamster del presidente" (cia. Teatro y su Doble); "Las mil y una noches" (cia. Colombina Teatro), "Pinocho Recargado" (cia. Apasionada), "Floresta" (cia. Aranwa); y danza: "Árbol" (cía. Árbol Danza), "Ayekantun pelli" (cia. Ayekantun pelli), "Mastodonte Show" (Familia Carromatto), "Simbiosis" (Perro Kiltros), "León rojo" (cia. Danzantes de Chiloé); «Cuentos del Bosque» (Bernardita Hurtado) y performance musical de Paz Quintana.

Desde el exterior llegarán propuestas como "Confini" ("Fronteras"), de la cia. instabili Vaganti, de Italia; "Las muchas", danza contemporánea y performance, de España; "La venadita", monólogo teatral de Ecuador; "Dos vidas", Proyecto Christoph Frick y Klara Theaterproduktionen, de Suiza; y "El durmiente", teatro clown de la cia. My friend Tito Teatro, de Australia.

Por su parte, los procesos formativos girarán alrededor de experiencias escénicas y experimentales de las compañías instabili vaganti (Italia), Robert Cartwright (clown,

Australia), Maríantonía Oliver (danza, España) y cuentacuentos con la chilena Kjesed Faundes y la cia. Colombina Teatro.

Vocación insular y descentralizadora

El vasto escenario cultural, representado por las numerosas islas y archipiélagos de nuestro maritorio y sus zonas urbanas, rurales de nuestro territorio, refuerzan con más energía que nunca la vocación insular de XXIII FITICH 2024.

Un perfil que acoge a un ecosistema cultural de gran diversidad y que, este año, nos permitirá relacionarnos a nivel internacional con elencos de las islas Galápagos (Ecuador) y Baleares (España), a través de la danza contemporánea y el monólogo teatral.

Más aún, si entre el 14 y el 17 de octubre, en pleno FITICH 2024, se realizará la segunda versión de Mercado de las Artes Machi.

En 2018, la primera versión celebró la cultura local, sus costumbres, tradiciones y derechos humanos, además de convertirse en un espacio útil para la conversación, reflexión y planificación de actividades entre programadores invitados y sus diversas áreas.

Este año, el evento buscará desarrollar una vinculación efectiva entre 17 programadores nacionales e internacionales y agrupaciones de artes escénicas para generar compraventa de servicios, intercambio de saberes y colaboración internacional en Encuentros Profesionales y Networking.

Y como símbolo de la unidad cultural del territorio y maritorio en la Región de Los Lagos, de geografía extrema, remota y fragmentada, con archipiélagos e islas numerosas, con bordes costeros y cumbres cordilleranas a la vista, en la inauguración oficial de XXIII FITICH 2024 (16 de octubre), el teatro y la performance surcarán las aguas del mar interior de Chiloé.

Luego de zarpar del puerto en la bahía de Castro, a bordo del transbordador Agios, de Naviera Austral, se presentará la obra teatral “Dos vidas” (“Zwei Leben”), versión para “sitio específico”, de la cia. suiza “Klara Theaterproduktionen” y la performance de Paz Quintana.

Más Información: [www.fitich.cl](http://www.fitich.cl)  
[comunicacionescapanegra@gmail.com](mailto:comunicacionescapanegra@gmail.com)

-Esta iniciativa de difusión escénica cuenta con el financiamiento del Ministerio de las Culturas, las Artes y el Patrimonio, a través de su Fondo de las Artes Escénicas / Festivales y Encuentros de Trayectoria Convocatoria 2023 y del Programa de Apoyo a Organizaciones Culturales Colaboradoras PAOCC.

---

# **Amplio Despliegue Territorial Realizó El Seremi de Economía Junto a Sernatur Por La Provincia**

28/10/2024



Una intensa agenda por la provincia de Palena tuvo esta semana el seremi de Economía, Fomento y Turismo, Luis Cárdenas junto a la directora regional de Sernatur, Claudia Renedo y el Delegado Presidencial Provincial de Palena, Luis Montaña, quienes se reunieron con autoridades comunales, emprendedores, gremios del turismo, comercio y pesca recreativa de las comunas de Chaitén y Futaleufú.

Tras su arribo a la comuna de Chaitén las autoridades se reunieron con el delegado Presidencial Provincial de Palena, Luis Montaña, para coordinar la agenda de trabajo en el territorio y abordar diversos temas.

Luego, con el objetivo de fortalecer el diálogo y avanzar en el desarrollo del turismo sostenible y sus emprendimientos, se reunieron con la Asociación Gremial de Emprendedores Turísticos de Chaitén.

Más tarde, las autoridades se trasladaron a la localidad de Villa Santa Lucía donde visitaron el “Museo Casa de la Bandera”, que lidera Gladys Cárcamo, sobreviviente del trágico aluvión del 16 de diciembre del 2017, un espacio testimonial que se convirtió en un punto importante para el turismo.



Tras finalizar el recorrido por el museo, Cárdenas y Renedo se reunieron con emprendedores de la localidad para abordar sus necesidades y dar a conocer los instrumentos con los que cuenta el ministerio de Economía a través de sus servicios, para potenciar y formalizar emprendimientos.

La agenda continuó en Futaleufú, donde las autoridades se reunieron con la alcaldesa (s) Jocelin Flores, para coordinar y articular esfuerzos para mejorar las necesidades en fomento y turismo en la comuna.

En la misma comuna también sostuvieron un encuentro con la Asociación Gremial de Turismo y Comercio FUTURYCOM quienes dieron a conocer las necesidades del sector con el objetivo de mejorar y potenciar este importante destino de la Patagonia Verde.

El seremi de Economía, Fomento y Turismo, Luis Cárdenas, destacó el dialogo con los diversos gremios de la provincia de Palena y la labor que desarrollar para potenciar un turismo sostenible “Estamos desarrollando diversas iniciativas para impulsar y fortalecer el desarrollo económico local en la provincia de Palena, estuvimos en Villa Santa Lucia donde hay emprendedores que están realizando iniciativas importantes para desarrollar el turismo. En Futaleufú abordamos diferentes temas particularmente con los gremios del sector del turismo y del comercio. Tuvimos la sesión de las Zoit tanto en Futaleufú como en Chaitén, espacios que reflejan el valor de las gobernanzas territoriales, y donde también abordamos las políticas que nuestro Gobierno del Presidente Gabriel Boric ha impulsado en materia de desarrollo para el turismo como la estrategia nacional del turismo descentralizada y respecto del proyecto de ley para la reactivación del turismo”.

La jornada finalizó en el sector de Puerto Ramírez hasta donde las autoridades se movilizaron para participar de una reunión con la Asociación Gremial de Guías de Pesca Recreativa de la provincia de Palena, actividad que contó con la participación



del Director Zonal de Pesca, Alberto Millaquén.

“Fue una jornada bien intensa, estuvimos también en Alto Palena hablando con los guías de pesca, sobre la importancia que tiene la pesca deportiva en la provincia y el cuidado que se debe tener para nuestros ecosistemas y el nivel de fiscalización para, por ejemplo, romper con la pesca ilegal que existe en algunos lugares”, dijo el representante de la cartera de Economía en Los Lagos.

En el tercer y último día de despliegue territorial, el representante de la cartera de Economía junto a la directora de Sernatur y el delegado Presidencial Regional, Luis Montaña, sostuvieron una reunión con el alcalde de Chaitén Pedro Vásquez donde se revisaron diversas temáticas relacionadas al turismo y el fomento en la capital de la provincia de Palena.

La directora regional de Sernatur, Claudia Renedo, dijo que “Nuestra voluntad era saber cuáles eran las necesidades de quienes hoy apoyan en el desarrollo local de esta provincia y sus tres comunas, para conocer cuáles son sus necesidades, que es lo que tenemos que hacer como Servicio Nacional de Turismo para que entre otras cosas, las ZOIT se reactiven, logren el poder que deben tener en esta región y para que se prioricen iniciativas de inversión que ayuden al desarrollo local desde una mirada sostenible”.

### **Zonas de Interés Turísticos (ZOIT) Chaitén y Futaleufú- Palena**

Dentro de las actividades desarrolladas en la provincia de Palena, las autoridades de Economía y Sernatur, encabezaron las mesas de Gobernanzas público-privadas de las Zona de Interés Turístico (ZOIT) de Chaitén y Futaleufú- Palena, las que se llevaron a cabo en las respectivas comunas.

Ambas sesiones contaron con la participación de emprendedores, empresarios, gremios turísticos, municipios y comunidad para avanzar en los planes de acción, revisar el trabajo desarrollado y reestructurar la metodología de trabajo.

Al respecto, el delegado Presidencial Provincial de Palena, Luis Montaña, manifestó que “Pudimos tener un dialogo directo entre la institucionalidad y el mundo privado , pudimos conversar con alguno gremios y comunidades que nos manifestaron sus inquietudes. A dos años de Gobierno podemos trazar una hoja de ruta y poder pensar también en algunas iniciativas de proyectos, de inversión pública que puedan ser incorporadas en el plan de zonas extremas y que el próximo año podamos ver desarrollarse en la provincia de Palena, planes de promoción turística e inversión pública en cuanto a acciones que van a traer muchos más beneficios para los emprendedores y emprendedoras de nuestro territorio”.

---

## **Cerca De 100 Mil Personas Postularon Al Subsidio Eléctrico En La Región De Los Lagos**

28/10/2024



Luego que concluyera el primer proceso de postulación al Subsidio Eléctrico la medianoche del domingo pasado, la seremi de Energía de Los Lagos, Liliana Alarcón, dio a conocer un balance de la postulación en la región de Los Lagos, destacando la importancia de este beneficio para las familias más vulnerables del país.

Liliana Alarcón, Seremi de Energía de Los Lagos

La autoridad regional sostuvo que “estamos muy satisfechos con la respuesta obtenida en la región de Los Lagos durante el proceso de postulación al Subsidio Eléctrico, donde postularon cerca de 100 mil personas en la primera convocatoria, siendo las comunas de Puerto Montt, Osorno, Ancud, Castro y Calbuco con la mayor cantidad de postulaciones”.

Y agregó que “el Subsidio Eléctrico es una ayuda estatal, impulsada por el Gobierno del Presidente Boric sin precedentes, que cubre parte del consumo eléctrico de las familias más vulnerables del país. Este beneficio está destinado a hogares que cumplen con ciertos requisitos socioeconómicos y busca aliviar el gasto en electricidad”.

Liliana Alarcón, Seremi de Energía de Los Lagos

Asimismo, indicó que “con estas buenas noticias reafirmamos el compromiso del Ministerio de Energía para continuar trabajando por las familias en nuestros territorios. Además, agradezco la coordinación de diversos municipios y funcionarios del área social que apoyaron en el proceso”.

La autoridad explicó que la ley vigente contempla que los postulantes que cumplen con los requisitos recibirán el descuento correspondiente al segundo semestre de 2024 en la facturación de la cuenta de la luz de octubre, pero que se está trabajando para adelantar dicha entrega. También se buscará adelantar el inicio de la segunda convocatoria que permita acceder al beneficio en el primer semestre de 2025.

A nivel nacional, se recibieron más de 1.600.000 postulaciones, consolidando así la relevancia y el impacto del Subsidio Eléctrico en todo el país. Mientras que, en la región de Los Lagos, postularon 95.556 personas.

Los resultados de esta convocatoria estarán disponibles durante la segunda quincena de septiembre. Cabe señalar que, este año habrá un segundo período de postulaciones, el cual será anunciado oportunamente en [www.subsidioelectrico.cl](http://www.subsidioelectrico.cl).

Liliana Alarcón, Seremi de Energía de Los Lagos

### **Mesa técnica**

Es importante recordar que actualmente se está discutiendo en la mesa técnica -creada al alero de la actual ley- detalles de un proyecto de ley que se presentará al Congreso en las próximas semanas y que permitiría recaudar los recursos necesarios para aumentar la cobertura del subsidio eléctrico a más de 4,7 millones de hogares que componen el 40% de mayor vulnerabilidad del RSH.

**POSTULACIÓN SUBSIDIO ELÉCTRICOREGIÓN DE LOS LAGOS 95.556**

<b>PROVINCIA DE LLANQUIHUE</b>	
PUERTO MONTT	24.358
CALBUCO	4.195
FRESIA	1.905
FRUTILLAR	2.607
COCHAMÓ	477
LLANQUIHUE	1.873
LOS MUERMOS	2.206
MAULLÍN	2.406
PUERTO VARAS	3.349
<b>PROVINCIA DE CHILOÉ</b>	
ANCUD	5.542
CASTRO	4.923
PUQUELDON	648
QUEILEN	818
QUELLON	2.912
QUEMCHI	1.135
QUINCHAO	756
CHONCHI	1.806
CURACO DE VÉLEZ	666
DALCAHUE	2.284
<b>PROVINCIA DE OSORNO</b>	
PURRANQUE	2.818
PUYEHUE	1.445
PUERTO OCTAY	969
RÍO NEGRO	1.889
SAN PABLO	1.759
OSORNO	18.268

SAN JUAN DE LA COSTA	1.256
<b>PROVINCIA DE PALENA</b>	
FUTALEUFÚ	309
HUALAIHUÉ	1.523
PALENA	229
CHAITÉN	226

---

**Ante Actores Públicos y Privados Del Turismo Regional, Sernatur Los Lagos Presentó La Nueva “Estrategia Nacional De Turismo Sostenible 2035”**

28/10/2024

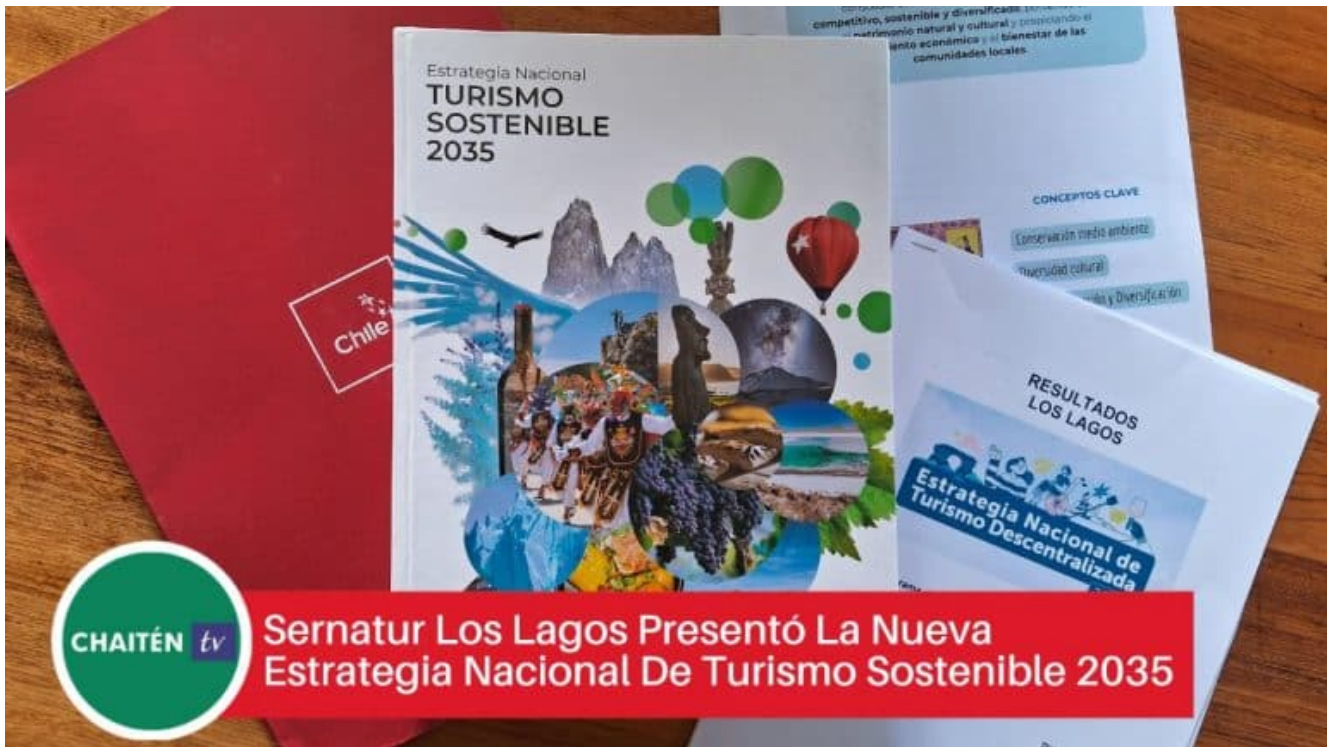

*En el marco de su elaboración participativa, la región fue la segunda que convocó más gente a nivel nacional y la única que contó con dos talleres presenciales: Frutillar y Castro.*

Con la presencia de medio centenar de participantes, entre ellos emprendedoras y emprendedores, empresarios y representantes de gremios del rubro turístico de la Región de Los Lagos, además de coordinadores de turismo municipal y autoridades encabezadas por el Seremi de Economía, Luis Cárdenas y el alcalde de Puerto Varas, Tomás Garate; Sernatur Los Lagos presentó de manera oficial la nueva “Estrategia Nacional de Turismo Sostenible 2035”.

Comprometida en el programa de gobierno del Presidente Gabriel Boric y elaborada mediante un proceso participativo a nivel nacional durante 2023, la instancia contó con la participación de cerca de 2.300 personas en 16 talleres presenciales regionales, de los cuales la Región de Los Lagos fue la única que realizó 2 instancias, una en Frutillar y otra en Castro; el objetivo de este nuevo instrumento es transformarse en una hoja de ruta para todos los actores involucrados, considerando como eje principal la descentralización y las características propias de cada territorio, cuyos principios rectores aborden



la participación, cambio climático, equidad, inclusión e igualdad de género y con ello, generar un impacto positivo en las comunidades locales.

Por esta razón, al ser presentada el Seremi de Economía, Luis Cárdenas destacó el carácter democrático y local de su elaboración y la participación de diversos actores a nivel regional. “Es una estrategia descentralizada de turismo, que justamente busca articular de mejor manera los territorios, y por tanto entregar el desarrollo del turismo desde las regiones. Y en ese sentido creo que va a ser muy relevante justamente desde la región de Los Lagos, donde hemos consolidado diversas gobernanzas, empujar una estrategia regional que nos permita también seguir contribuyendo al desarrollo del turismo sostenible y creo que parte de esos desafíos están en la estrategia nacional de turismo descentralizado, así que creemos que es la forma de avanzar de contribuir al desarrollo del turismo en la región de Los Lagos y profundizar -justamente- de mejor manera en cómo los gremios el sector privado los empresarios se van a involucrar en las definiciones que de algunas forma son muy trascendentales para el desarrollo del turismo regional”.

Por su parte, para el director (s) de Sernatur Los Lagos, Luis Hurtado, esta estrategia tiene el doble propósito de establecer una hoja de ruta en materia de cómo hacer un turismo sostenible en los territorios, pero también cómo las gobernanzas locales adquieren mayor preponderancia en la toma de decisiones. “Esta estrategia a lo que tiene que apuntar, yo creo, es precisamente a fortalecer la vocación turística de la región de Los Lagos, que es una vocación vinculada a la naturaleza, al turismo de aventura, al turismo cultural, al turismo rural; y yo creo que eso es un poco lo que apunta esta estrategia y sobre todo a generar una gobernanza que sea sólida y que en base a esa gobernanza y a la participación de los gremios se pueda construir un desarrollo turístico

sostenible en la región de Los Lagos”.

En tanto, desde el mundo privado, el presidente de la Cámara de Comercio de Llanquihue, Rodolfo Santibáñez, agradeció la invitación y valoró la materialización de este documento, el cual -dijo- va directamente en beneficios de los emprendedores del rubro “Bueno, esta estrategia incide directamente en un beneficio económico y en el desarrollo de cada emprendimiento. Cuando está apoyada por estrategias serias, digamos, y planificadas, en algún caso, obviamente van a tener unos resultados positivos, en quienes se vean beneficiados con esto. Me parece muy bien, para la comuna y los emprendedores, cada uno”.

Quienes también destacaron esta nueva estrategia de turismo fueron los representantes de los gobiernos comunales, quienes participaron activamente en la creación de este instrumento. En palabras del coordinador de turismo del municipio de San Juan de La Costa, Alonso Hinostroza, esta instancia viene a reforzar el trabajo que desde el turismo local se viene realizando desde hace años “Estoy súper contento de la invitación y de haber participado en el lanzamiento de la estrategia del turismo sustentable, ya que viendo la estrategia, viendo la visión, la visión y todo, y los objetivos, yo creo que va un poco de la mano con lo que nosotros pensamos hacer y lo que siempre hemos querido hacer en San Juan de la Costa. Así que estamos súper contentos y comenzamos con buen pie y también contentos de, a lo mejor, empezar a lograr algunos recursos para la región de Los Lagos para este año. Así que siempre participando y apoyando la línea de Sernatur”.

### ***Visión y características regionales***

A nivel de detalle, en la instancia se dio a conocer que la visión de esta estrategia contempla que al 2035, Chile será reconocido por consolidar el turismo como una actividad estratégica y esencial para el desarrollo sostenible de sus

regiones, contribuyendo al bienestar de las personas y comunidades, a la conservación del medio ambiente y al crecimiento económico.

En tanto en material del análisis y recopilación de información y testimonios regionales, el instrumento plantea hallazgos como que el instalar el turismo como política de estado, es el deseo más transversal de los actores del sector. La sustentabilidad y la inclusividad son los dos conceptos que más predominaron; que se debe aumentar la resiliencia de los destinos frente a diversas crisis que repercuten en el sector y que existe una necesidad urgente de armonizar la planificación, gestión y medición del turismo en destinos y territorios; y además, de aumentar inversión y estándares en infraestructura y conectividad para el turismo sustentable.

Finalmente, se indicó que para quienes deseen conocer en detalle esta nueva Estrategia Nacional de Turismo Sostenible, pueden hacerlo en el sitio web <https://estrategiaturismo.cl/>

---

# **Exitoso Balance En Operativos De Fiscalización Realizados Durante Este Año En Puntos De Acceso A La Provincia De Palena**

28/10/2024



En un esfuerzo significativo por reforzar la seguridad en la Región de Los Lagos, especialmente en territorios apartados como la Provincia de Palena, se ha impulsado una estrategia de seguridad mediante operativos de fiscalización y control de puntos de acceso clave.

Estos operativos impulsados por el Gobierno, bajo la gestión de la Delegación Presidencial Provincial de Palena, quienes en colaboración con el servicio de Aduanas de Chile junto a las policías, han concretado 35 procedimientos durante la primera mitad del año, logrando importantes hallazgos de sustancias ilícitas, tales como, más de 40 kg de cannabis sativa, 2,9 kg de cocaína, 190 unidades de éxtasis, 94,38 gr de ketamina e inclusive 20 ml de fentanilo, entre otros.

Estos hallazgos subrayan el compromiso de las autoridades en combatir el tráfico ilícito de sustancias y productos, así como en garantizar la seguridad de la ciudadanía. Así lo destaca el Delegado Presidencial Provincial de Palena, Luis Montaña Soto:

«Estamos trabajando incansablemente como Gobierno del Presidente Gabriel Boric, junto a nuestras instituciones y

fuerzas policiales, para evitar el ingreso de drogas y sustancias que amenacen nuestra seguridad y bienestar. Por esto, año a año hemos duplicado las fiscalizaciones en puntos estratégicos de ingreso a la Provincia, en lugares públicos como aeródromos, rampas y puertos de desembarque.”

Junto con ello, la autoridad provincial destacó que continuarán trabajando estrechamente con todas las entidades pertinentes para fortalecer los controles y proteger a la comunidad.

“Desde el Gobierno del Presidente Boric, hemos coordinado y entregado herramientas a tanto al Servicio Nacional Aduanas, como a las policías, para sus actuaciones. Lo cual a su vez, ha sido coordinado también con el Ministerio Público, a fin de contribuir de mejor manera a los procedimientos investigativos, y poder desbaratar bandas criminales que buscan insertarse en el territorio” , destacó Montaña Soto.