

# Campaña De Prevención De Incendio Forestales

22/11/2021



Conaf, está realizando la campaña de prevención de incendios forestales, ya que estamos ad portas de la temporada donde se registran la mayor cantidad de incendios, el llamado es a la población a cuidar a los bosques, ya que la mayoría de los siniestros son originados por la mano del hombre, ya sea por fumar y votar las colillas en piso o hacer fogatas, en lugares como reservas, senderos y parques, es por eso que Conaf hace un fuerte llamado a cuidar los Parques Nacionales y lugares turísticos para no dañar la flora y fauna de la provincia.

En caso de ver un comportamiento que atente contra la vida silvestre y sobre todo conductas irresponsables que puedan originar un incendio forestal, denunciar llamando al 130 de Conaf o directamente a las policías, recordar que las personas arriesgan penas de hasta 20 años de cárcel y multas que van desde los 11 a los 200 UTM".

---

# Parque Nacional Pumalín Douglas Tompkins Contará Con Monitoreo

22/11/2021



En el marco del trabajo colaborativo entre CONAF, Fundación Rewilding Chile y Panthera, organización internacional reconocida por el trabajo en la conservación de felinos silvestres, se instalarán cerca de 100 cámaras trampa en diferentes rincones del Parque Nacional.

Con el objetivo de incrementar cuantitativa y cualitativamente el conocimiento de la ecología de estas especies y su rango de distribución en los ecosistemas patagónicos, se ha iniciado un trabajo colaborativo pionero en el Parque Nacional Pumalín Douglas Tompkins.

A través de la instalación de cámaras trampa y el posterior

análisis de datos, se buscará conocer más sobre la ocupación, distribución y estado poblacional de felinos como la güiña (*Leopardus guigna*), especie nativa pertenecientes al género *Leopardus* y su interacción con otras especies como el puma (*Puma concolor*).

El monitoreo, también permitirá identificar amenazas y factores limitantes para estos animales y recopilar información sobre la interacción espacial y temporal con otras especies y predadores.

Toda la información recabada, será un insumo relevante para orientar las acciones del plan de manejo y conservación de CONAF en el Parque Nacional. Hoy debido a la fragmentación de su hábitat, la disminución de sus fuentes de alimento, la caza y el ataque de perros asilvestrados, los felinos silvestres de Chile se encuentran bajo amenaza por lo que urge potenciar iniciativas para conocer más sobre su estado.

A futuro y en el marco del mismo trabajo colaborativo, las cámaras serán trasladadas e instaladas en el Parque Nacional Patagonia, para el monitoreo y posterior estudio de especies de felinos silvestres que habitan en este sector de la Región de Aysén.

---

## **Planes De Manejo Para Los Parques Nacionales Pumalín Y Corcovado**

22/11/2021





En una simbólica ceremonia efectuada en el sector El Amarillo (Chaitén, provincia de Palena) se anunció la entrada en vigencia de los planes de manejo para los parques nacionales Pumalín Douglas Tompkins y Corcovado, marcando un hito en materia de participación ciudadana, protección y conservación de las áreas silvestres protegidas, para el próximo decenio.

Liderado por el Programa Territorial Integrado (PTI) Ruta de los Parques de la Patagonia de Corfo Los Lagos y en coordinación con Fundación Rewilding Chile, Conaf y Programa Austral Patagonia de la Universidad Austral de Chile, durante todo un año se trabajó sobre la base de metodología de estándares abiertos de Conaf para la elaboración de ambos instrumentos que permitirá estructurar cómo se realizan distintas actividades de manera concertada, con el fin de alcanzar los objetivos de conservación de diversidad biológica, protección de caudales de agua, uso de suelos, belleza natural, protección de especies, vínculo con la comunidad, educación ambiental, entre otros.

Cuatro parques nacionales forman parte de la Ruta de los Parques de la Patagonia en la región de Los Lagos. De éstos, la mitad no contaba con su respectivo plan de manejo y el

resto estaban desactualizados desde el 2008. Gracias a la priorización que hiciera la gobernanza del PTI, hoy los parques nacionales Pumalín Douglas Tompkins y Corcovado disponen, por primera vez, de esta herramienta de gestión, en tanto que a la fecha se continúa trabajando en la actualización de los planes de manejo de los parques nacionales Alerce Andino y Hornopirén.

Con los planes de manejos, los parques nacionales Pumalín Douglas Tompkins y Corcovado disponen de objetos de conservación, estrategias, acciones de protección y de monitoreo proyectado a 10 años.

---

# Incendio Forestal Afecta Al Parque Nacional Patagonia

22/11/2021



Un incendio forestal afecta al Parque Nacional Patagonia, en

la Región de Aysén, que ha consumido 100 hectáreas de vegetación nativa.

El fuego surgió a las 22 horas de anoche, debiéndose evacuar a personas que estaban en el lugar y a carabineros del retén del sector, sin registrarse heridos.

Para controlar la emergencia, se encuentran trabajando efectivos de la brigada del Ejército (Brife), más dos técnicos y una máquina motoniveladora.

Andrés Bobadilla, director regional de CONAF Aysén, señaló que “desde anoche hay personal de CONAF de Cochrane en el sector, para coordinar y dirigir las acciones para controlar el incendio. Durante el día tendremos antecedentes sobre las acciones realizadas e informaremos para dar la tranquilidad a la comunidad.”

En estos momentos llueve en la zona, por lo que se espera que en las próximas horas el incendio sea controlado.

Se ha programado un COE (Comité Operativo de Emergencia) para el mediodía de hoy, con autoridades de la región, Onemi, CONAF, Carabineros y otras instituciones. El Parque Nacional Patagonia, con una superficie total de 304.527,75 hectáreas, fue creado el año 2018 con terrenos donados por la Fundación Tompkins y por dos áreas silvestres protegidas de ese tiempo (Reserva Nacional Lago Jeinimeni y Reserva Nacional Lago Cochrane-Tamango), en el marco de la iniciativa de la Red de Parques de la Patagonia.

Información: [CONAF.cl](http://CONAF.cl)

Entérate de ésta y otras noticias aquí en ChaitenTv #Chaitentv #Chaitén #vivechaiten

ChaitenMedia – Tu Canal Multiplataforma en la Patagonia Verde



---

# Comunidades Participaron De Taller En El Parque Nacional Alerce Andino

22/11/2021



Con el objetivo de que las comunidades establezcan una mayor conexión con sus Parques Nacionales, Tompkins Conservation Chile y Amigos de los Parques, con el apoyo de Conaf, realizaron un taller teórico-práctico para los vecinos del Parque Nacional Alerce Andino, puerta de entrada a la Ruta de los Parques de la Patagonia. Con esta actividad se da inicio al programa de vinculación comunitaria impulsado por ambas instituciones.

Al respecto la directora de Vinculación Comunitaria de Tompkins Conservation Chile, Carolina Cerda, afirmó que “con este primer taller en terreno en el Parque Nacional Alerce Andino, buscamos fomentar el arraigo y la identidad con el

patrimonio natural con vecinos de las localidades de Sargazo y Correntoso, porque entendemos que la conexión de las comunidades con los parques son fundamentales para su conservación a largo plazo”.

Fueron más de 30 los participantes del taller “Ecosistema del Parque Nacional Alerce Andino y su avifauna”, desarrollado el pasado martes 22 (sesión teórica) y viernes 25 de junio (sesión práctica). Una de las asistentes fue Bárbara Santana, educadora ambiental de la zona, quien destacó: “la experiencia me pareció enriquecedora en conocimiento, sobre todo para poder adquirirlo como educadora y traspasarlo a otras generaciones, a las cuales les hago clases en el sector”.

La visita fue dirigida por el co-fundador de Birds Chile y guía naturalista, Rafaele Di Biase, quien afirmó: “para cualquier acción de conservación, renaturalización, para el turismo de la naturaleza, la vinculación de nuestras áreas silvestres protegidas con las comunidades es clave. Sin ellas, es imposible siquiera proyectar un trabajo a mediano y largo plazo”.

Jorge Aichele, director de Conaf Los Lagos, afirmó que «Para Conaf son muy importantes estas actividades de vinculación con las comunidades aledañas a los parques, ya que queremos aumentar la inclusión y accesibilidad para lograr que las comunidades se sientan parte de las áreas silvestres, las que son un aporte al desarrollo económico y cultural, y un lugar de esparcimiento, sobre todo en estos tiempos de pandemia. Esperamos que este programa tenga continuidad y como CONAF podamos seguir apoyando estas actividades que sin duda son muy enriquecedoras para los vecinos de los parques nacionales».

El programa de vinculación comunitaria que lleva a cabo Tompkins Conservation Chile junto a Amigos de los Parques busca potenciar el vínculo efectivo entre las comunidades y los parques nacionales fomentando lazos de orgullo y sentido



de pertenencia a lo largo de la Ruta de los Parques de la Patagonia, a través de diversas actividades que promuevan el conocimiento del patrimonio natural y cultural. De este modo se busca empoderar a la comunidad para que sean guardianes de sus parques nacionales.

Entérate de ésta y otras noticias aquí en ChaitenTv #Chaitentv #Chaitén #vivechaiten ChaitenMedia – Tu Canal Multiplataforma en la Patagonia Verde

---

## Instalan Cámaras trampa para monitorear Huemules

22/11/2021

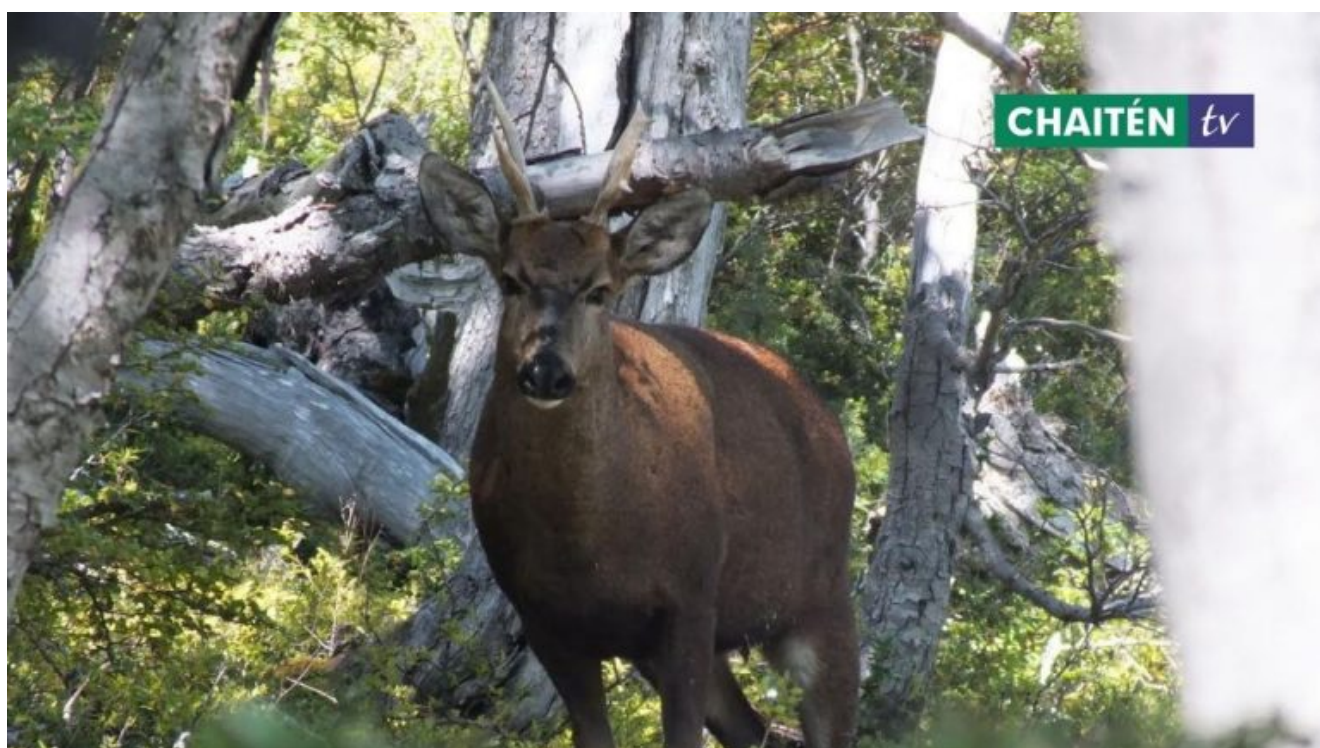

**CONAF y Fundación Tompkins instalan Cámaras trampa para monitorear Huemules**

Diez dispositivos fueron distribuidos en la Reserva Nacional

Futaleufú, como una forma de fortalecer la conservación de estos ciervos.

Con la instalación de 10 nuevas cámaras trampa y las primeras campañas por parte de un experimentado equipo de profesionales y guardaparques en terreno, CONAF Región de Los Lagos y Tompkins Conservation Chile dan inicio a una alianza para fortalecer la conservación y el monitoreo de huemules en la Reserva Nacional Futaleufú.

Estas acciones se insertan en el marco del acuerdo de colaboración regional del programa de biodiversidad firmado por ambas instituciones el pasado 1 de agosto del 2020, destinado a promover un trabajo colaborativo con el fin de establecer objetos y acciones de conservación para la restauración del hábitat de la fauna en las Áreas Silvestres Protegidas en la Región de los Lagos.

CONAF, en los primeros años de trabajo, realizó censos anuales de los huemules, pero luego con el tiempo se pudo perfeccionar la herramienta de conteo de la población de estos ciervos. Fue así que desde el año 2012 se desarrolla un monitoreo mediante el uso de cámaras trampa (15 en total), teniendo como objeto de conservación biológica el huemul.

Para el director ejecutivo de CONAF, Rodrigo Munita, esta alianza y logro “demuestra que es el trabajo colaborativo el que nos permite poder avanzar en medidas para mejorar las condiciones de conservación de esta especie tan emblemática. Aquí estamos mejorando el monitoreo para que con estos datos podamos aplicar acciones que nos permitan, por ejemplo, evitar las amenazas y establecer corredores para ampliar los sectores en que se desplazan”.

Así también lo destacó el director regional de CONAF Los Lagos, Jorge Aichele, quien manifestó que “la Corporación Nacional Forestal tiene una larga historia en la protección y monitoreo del huemul en la Reserva Nacional Futaleufú. Como

fruto de este trabajo se ha conseguido recopilar valiosos antecedentes sobre la presencia, estado y tamaño de la población de huemules en el área”.

El jefe del Departamento de Áreas Silvestres de CONAF Los Lagos, José Alfredo Álvarez, relevó igualmente este instrumento al explicar que “este trabajo en conjunto ha permitido obtener registros directos de huemules, además de recopilar evidencias indirectas de su presencia, como huellas, fecas y marcas. A lo largo de estos recorridos, se han instalado las primeras 10 cámaras trampas que se suman a las ya instaladas desde 2012 y que nos han permitido monitorear a la especie. Con este material, realizamos una estimación inicial y evaluación de los grupos de huemules presentes”.

A través de las cámaras trampas se puede monitorear la población de huemules en la reserva y conocer las características y dinámicas poblacionales, como también evaluar la condición general de ellos y detectar a otras especies presentes que puedan constituir factores de amenaza, como el ganado doméstico, perros y jabalí. En un escenario donde la subdivisión y cambios en el uso de la tierra han significado que el huemul deje de ocupar sus sectores habituales, como los aledaños al río Futaleufú, resulta de vital importancia la identificación de los sectores claves para la invernada y el restablecimiento de la conectividad de los grupos de huemules en la Reserva Nacional Futaleufú.

Ingrid Espinoza, directora de conservación de Tompkins Conservation Chile, señaló al respecto que todos “los esfuerzos de conservación y monitoreo del huemul constituyen una ardua labor en terreno, al tratarse de una zona abrupta y accidentada de un poco más de 12.000 hectáreas de bosques, montañas y altas cumbres que se elevan por más de 1.500 m. En esta zona los huemules se distribuyen en reducida cantidad y densidad, lo que hace aún más difícil esta tarea. A través de estas acciones en terreno buscamos fortalecer el trabajo histórico de CONAF en la reserva y seguir avanzando en los



diversos programas de conservación de la especie que desarrollamos en la Patagonia”.

Entre los resultados preliminares, se constató la permanencia de la especie en el área y que entre los ejemplares se observó una hembra con su cría, lo que representa una continuación de la especie. En la medida que la detección se extienda hacia otras zonas de la Reserva Nacional Futaleufú, podrá gradualmente identificarse nuevos grupos de huemules y áreas prioritarias claves que permitan reestablecer la conectividad perdida de la especie en el lugar y reducir el impacto de amenazas, como la ganadería extensiva y los perros que acompañan esta actividad.

Entérate de ésta y otras noticias aquí en ChaitenTv  
#Chaitentv [📺](#) #Chaitén [📺](#) #vivechaiten

---

## **Realizan Operativo De Salud De Cría De Huemu**

22/11/2021



#### REALIZAN OPERATIVO DE SALUD DE CRÍA DE HUEMUL

Un operativo sanitario integrado por médicos veterinarios del Servicio Agrícola y Ganadero, Conaf y Tompkins Conservation Chile, así como guarda parques de Conaf, se llevó a cabo la semana pasada para atender una denuncia efectuada por los guarda parques del Parque Nacional Cerro Castillo en la región de Aysén, que observaron durante los patrullajes rutinarios una cría de huemul con aumentos de volumen en su rostro la cual presenta seis abscesos de diferentes tamaños en su cara y cuello, «Vida» como fue nombrada por los guarda parques del Parque Nacional Cerro Castillo, es una cría hembra de menos de 2 meses de edad.

En paralelo, se administraron medicamentos y vitaminas que apoyarán la recuperación de esta cría y a tener un resultado positivo con la intervención efectuada. Además, se obtuvieron muestras de sangre, materia fecal y contenidos de los abscesos los que permitirán ampliar y profundizar el estudio de casos que se está haciendo para un abordaje integral de la salud de la población de huemules del Parque Nacional y sus zonas aledañas.

Por su parte el Director de Rewilding de Tompkins Conservation Chile, Cristián Saucedo, señaló: «Casos como el de esta cría de huemul requieren nuestra atención y reafirman la importancia de contar con un centro de rescate y rehabilitación que apoye la recuperación de la salud de los huemules de Cerro Castillo. Hoy más que nunca está muy clara la estrecha relación que tiene la salud de los ecosistemas con la salud de la fauna silvestre».